Uputstvo za C4 aplikaciju

C4 je Avaya CTI (Computer Telephony Integration) klijent za manipulaciju dolazne i odlazne komunikacije između korisnika i agenata kontakt centra.
C4 aplikacija će zameniti postojeći L prozor Avaye po pitanju mail kanala za sada, a planirano je da se implementira i voice kanal.

LOGOVANJE

Pretpostavka je da će vam aplikacija biti postavljena na desktop, ali se inače istoj može pristupiti preko sledećeg linka \\kakcfs\c4 nakon čega imate mogućnost pristupa istoj dvoklikom miša

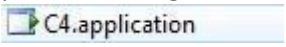

Pokretanjem aplikacije dobijate prozor za logovanje:

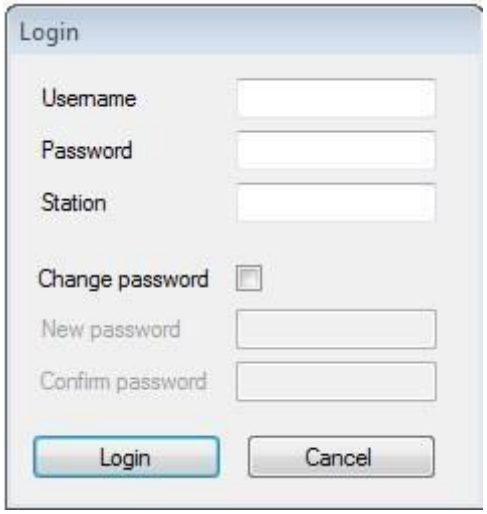

U polje **username** i **pasword** potrebno je uneti domenske podatke.

U polje „**Station“** ekstenziju Avaya - e.

Nakon prvog logovanja pojavljuje se sledeća maska:

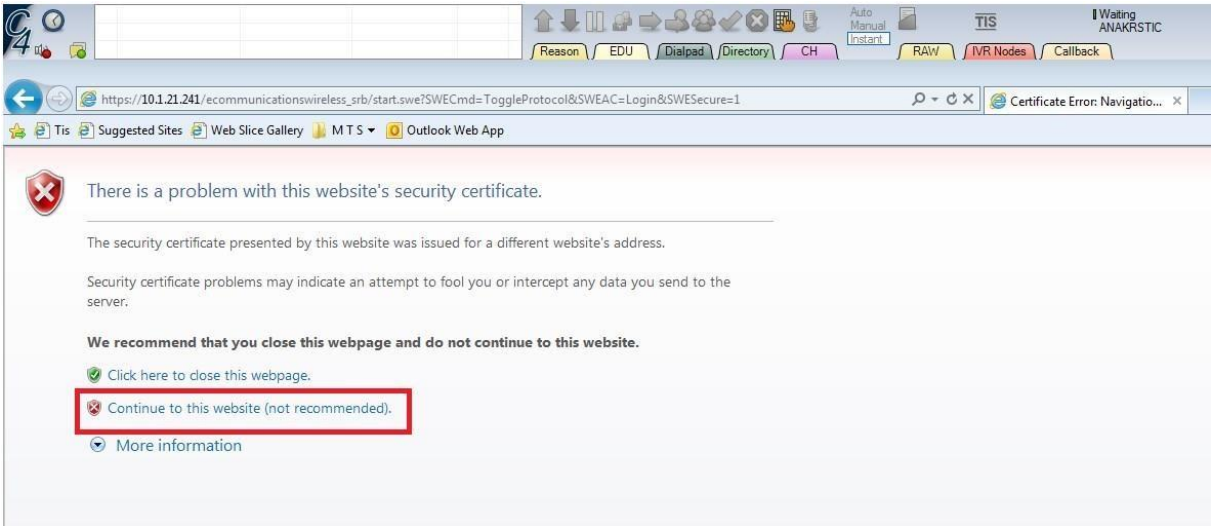

Potrebno je odabrati opciju **„Continue to this website (not recommendended)“** i pojavljuje se se **sledeći prozor:**

Sat označava da je Avaya na pauzi.

Da bi status bio promenjen u „Raspoloživ“ potrebno je kliknuti na „sat“ i odabrati opciju **„Available“.**

Na isti način vrši se i odabir pauza.

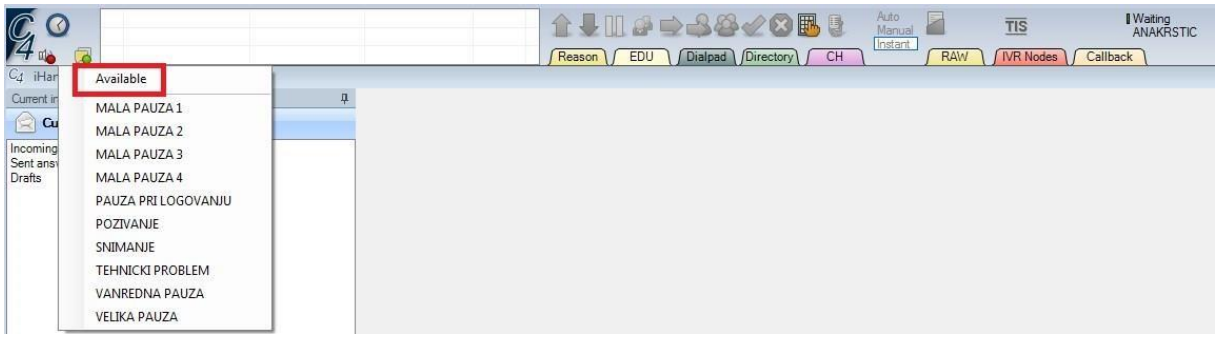

Kada je Avaya u statusu **„Raspoloživ“** izgleda kao na slici:

A u statusu dolaznog poziva:

HOLD

Da bi se koristila opcija HOLD u toku razgovora sa korisnikom potrebno je odabrati taster kao na slici. Vraćanje na razgovor vrši se na isti način.

INICIRANJE POZIVA

Ukoliko je potrebno da se izvrši **iniciranje** poziva to se može uraditi na sledeći način:

Prvo je potrebno odabrati ikonicu kao na slici i u nastavku odgovarajuće odredište.

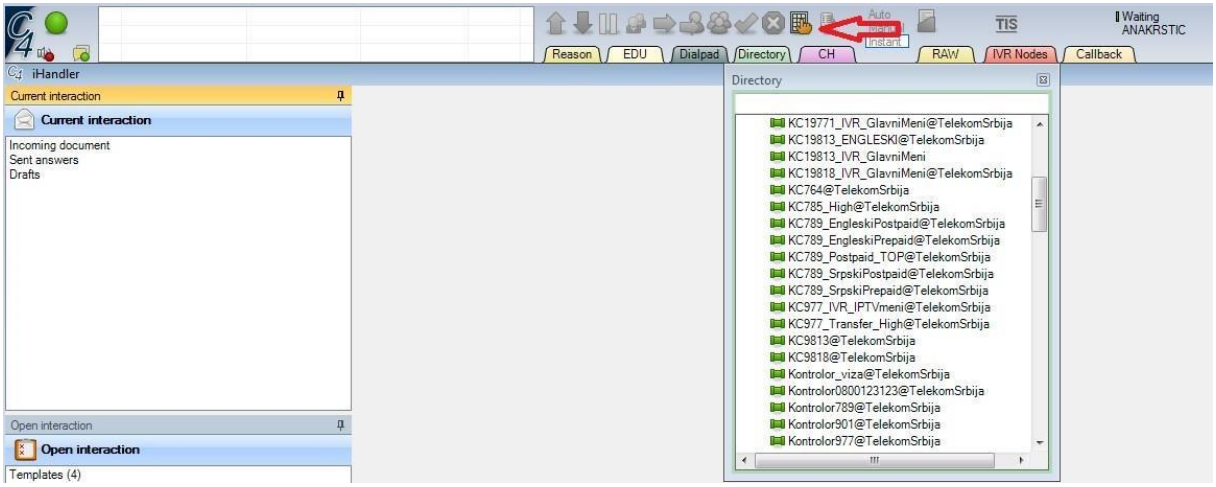

<u>Napomena:</u>

<u>U toku razgovora dok se koristi opcija „HOLD“ ne postoji mogućnost iniciranja poziva.</u>

KONSULTACIJE

Korišćenje konsultativnog transfera vrši se na sledeći način:

Prvo je potrebno odabrati ikonicu kao na slici:

Pojaviće se prozor sa ponuđenim opcijama odredišta gde je potrebno odabrati odgovarajuće (duplim klikom)

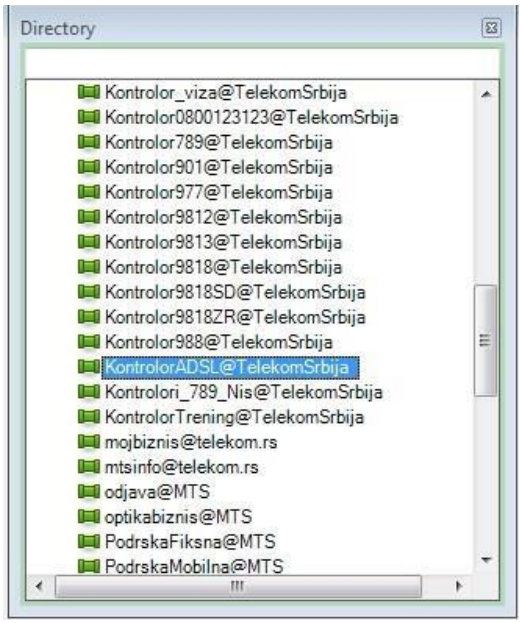

Dok je aktivan konsultativni transfer pojavljuje se sledeća maska:

Prekid konsultativnog transfera i povratak na poziv korisnika vrši se odabirom ikonice obeležene na slici:

I dobija se sledeća maska:

Ukoliko želite da se u toku konsultacije prebacite na korisnika (da proverite dodatne informacije) koristimo opciju označenu na slici ispod. Za vreme konsultacije klikom na tu opciju se vraćate na korisnika dok je TL na holdu, ponovnim klikom se vraćate na TL dok je tada korisnik na holdu.

Ukoliko je potrebno izvršiti transfer poziva na tim lidera (u toku konsultativnog transfera) potrebno je odabrati opciju označenu na slici:

TRANSFER POZIVA NA DRUGU SLUŽBU

Transfer poziva na drugu službu vrši se odabirom ikonice ka na slici:

Pojaviće se prozor sa ponuđenim opcijama odredišta gde je potrebno odabrati odgovarajuće (duplim klikom)

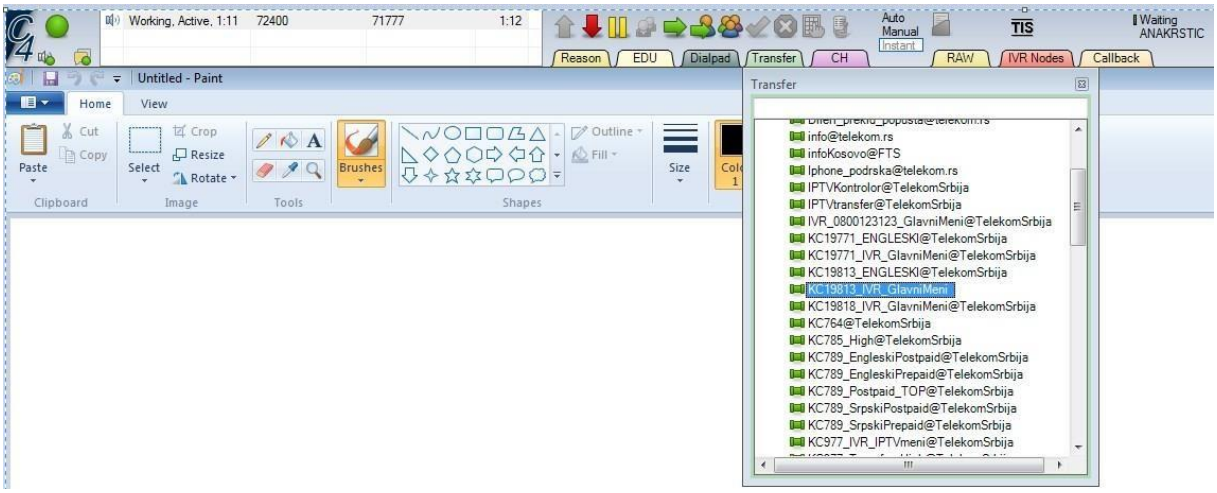

ZAKAZIVANJE CALLBACK-a

Zakazivanje callback-a vrši se odabirom ikonice „callback“

Pojavljuje se maska slična kao i u L prozoru:

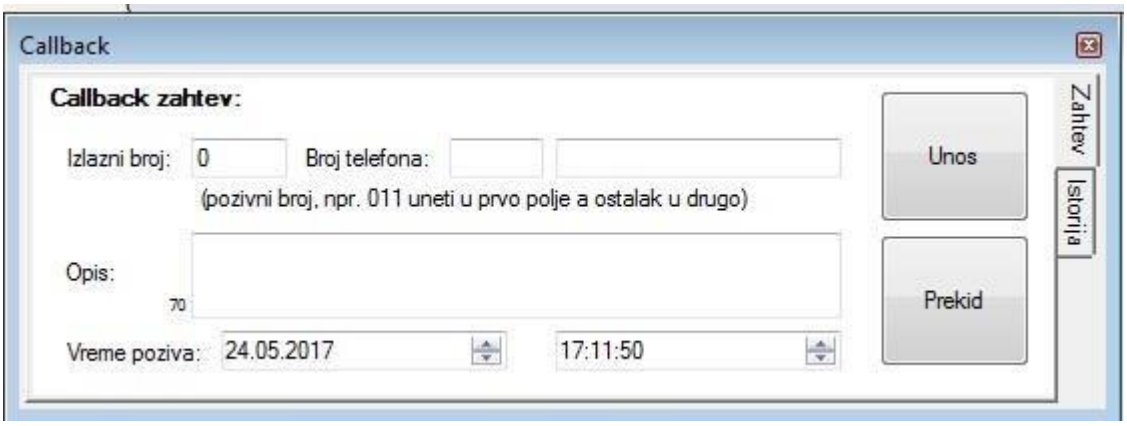

Da bi agent kreirao CB zahtev, potrebno je da u polje **Broj telefona** upiše broj na koji korisnik želi da bude kontaktiran u nacionalnom formatu. Nakon toga u polje **Opis** unosi se kratak opis sa podacima korisnika koji treba da se kontaktira (br. tel., modem, konkretan problem…) i bira se **datum i vreme** za koje se korisnik odluči. Klikom na dugme **Unos** se zahtev evidentira, a klikom na **Prekid** briše se sadržaj forme.

Ukoliko je zahtev uspešno evidentiran, ta informacija će biti prikazana iznad polja za broj telefona (kao na slici).

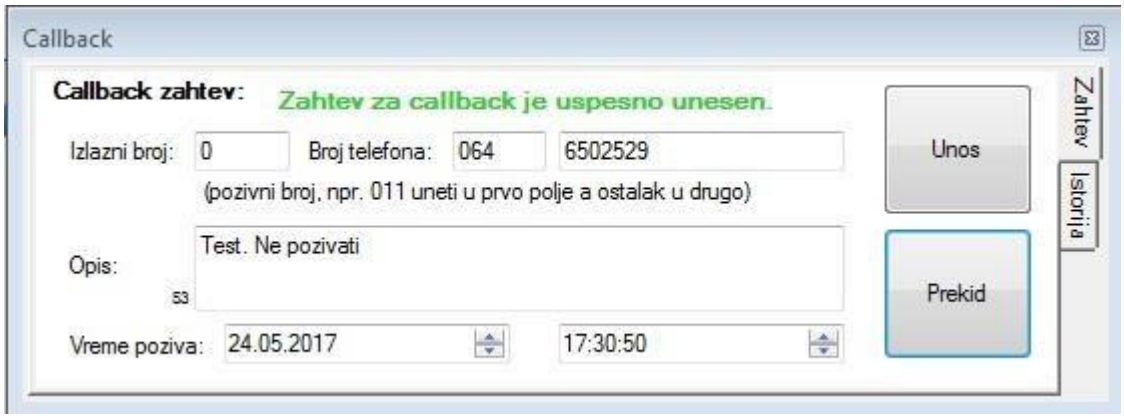

Ukoliko je callback zahtev već podnet za broj telefona pojaviće se informacija:

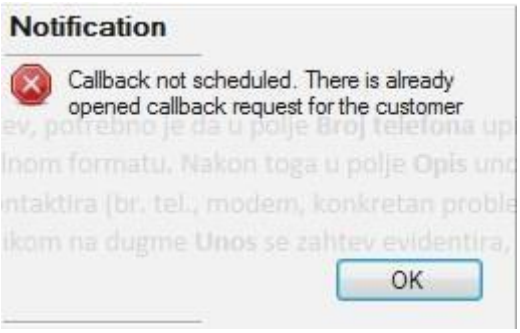

<u>Pretraga Callback zahteva</u>

Prvo potrebno je odabrati opciju „istorija“

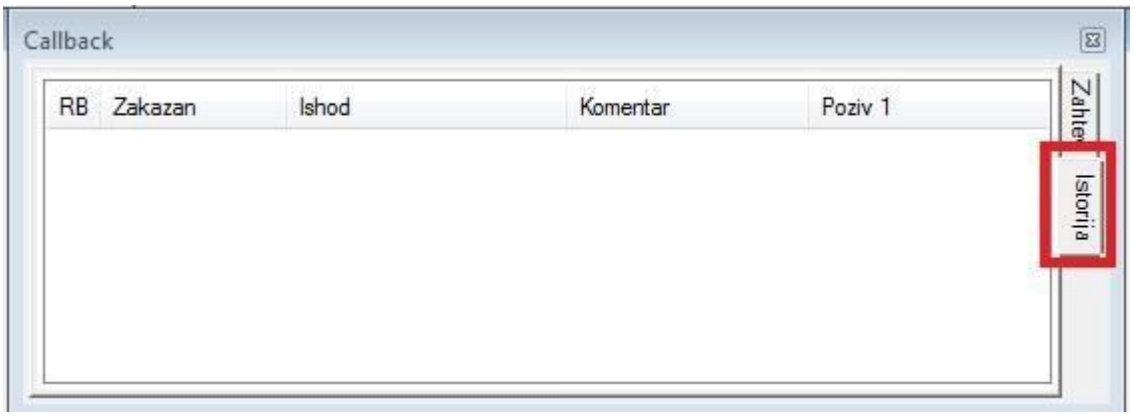

Desnim klikom na bilo koji deo prozora koji prikazuje istoriju podnetih zahteva, pojaviće se opcija „**Pretraga**“.

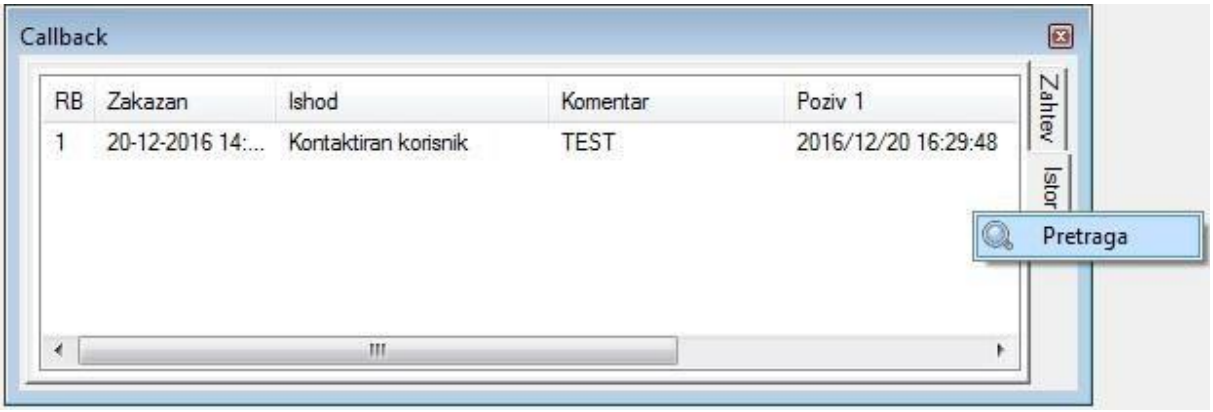

Pojavljuje se polje u koje je potrebno uneti kontakt broj telefona na koji je poziv zakazan u formatu kao na slici:

Ukoliko pretraga bude uspešna, rezultat će se pojaviti, i sadržaće sledeće stavke:

RB – redni broj zahteva (zadnji zahtev će imati najveću vrednost) **Zakazan** – datum i vreme koje je uneto na zahtev korisnika.
Ishod – Prikazuje rezultat poslednjeg poziva od strane grupe agenata koji vrše pozivanje
Komentar – Opis koji je unet prilikom podnošenja zahteva za Callback
Poziv 1-5 – Prikazuje datum i vreme poslednjeg ishoda poziva

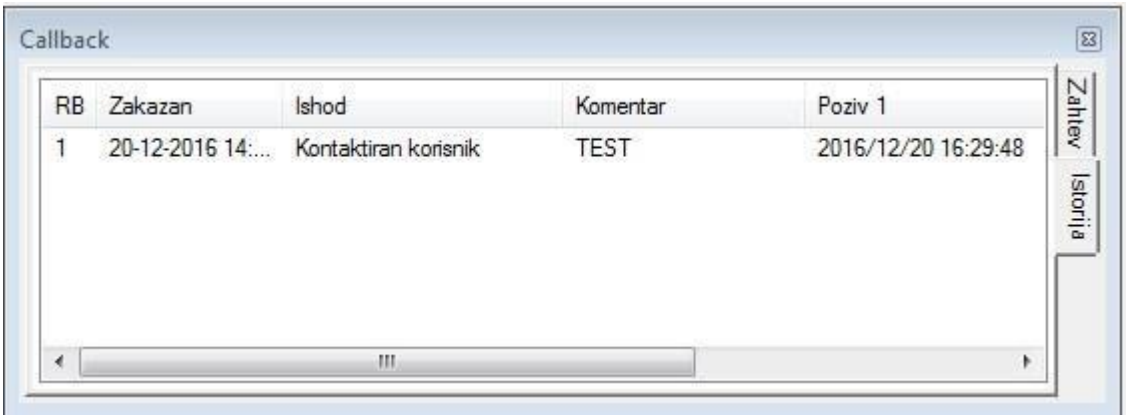

Ukoliko korisnik nije kontaktiran polja **„Ishod“** i **„poziv“** biće prazna.

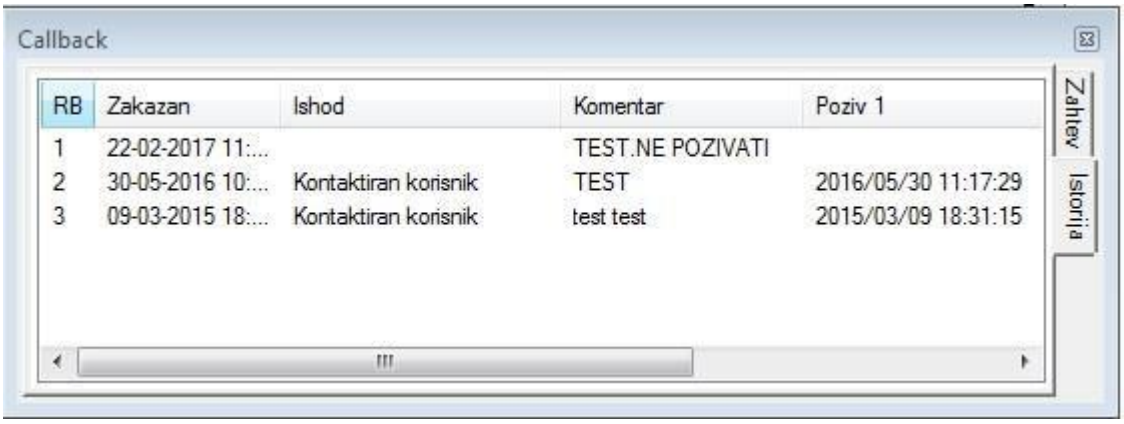

Odjava sa C4 aplikacije:

Odjava se vrši odabirom opcije C4 u gornjem levom uglu. Pojaviće se opcija **„Logout“** na koju je potrebno kliknuti i iz padajućeg menija odabrati razlog odjave.